ladecké zvesti

Spravodajca miestnej samosprávy

číslo 3, september 2023
XXXV. ročník

Leto za nami, voľby pred nami

Je za nami leto. Obec v ňom žila a ľudia si užívali a tešili sa z mnohých podujatí, ktoré pripravili dobrovoľné organizácie, nadšenci, obecný úrad a ďalší, jednoducho obetaví, ľudia.

Vždy a v každom režime existujú tí, ktorí dávajú ostatným pocit, že predsa len je medzi ľuďmi stále dostatok lásky, optimizmu, radosti a úsmevov. Dávajú, pretože chcú. Akoby cítili, že keď niekto má túto schopnosť - prinášať ostatným radosť - má aj povinnosť tak urobiť. Často sú unavení - ani nie tak z práce, ktorá nikdy nie je zaplatená, ani nie z toho, že musia obetovať viac ako tí, ktorým je tá radosť, čo vymýšľajú a organizujú, určená, ale z občasného výsmechu a nespravodlivej kritiky. Ale oni sú tí vzácni a nenahraditeľní, oni sú pretknutí vierou, pevnou a nezdolnou vierou, že tí prijímatelia výsledkov ich práce - my - za to stojíme. Vážme si ich a chválme, pomáhajme im hoci aj málom, menej kritizujme a aj my verme - verme, že sa neminú, že vydržia a že budú mať nasledovníkov.

Bez nich by náš život nestál za nič, lebo by sme nemali príklad nezištnosti a skutočnej lásky ku všetkým. Oni majú význam a my sa im snažme priblížiť.

Je za nami leto plné života a v obci sa veci hýbu. V rámci možností obec funguje ako má a to je niekedy malý zázrak.

Je dôležité, aby sme si uvedomovali, že máme svoje životy vo vlastných rukách a máme šancu s nimi naložiť najlepšie ako vieme. Nie je na svete, na Zemi, veľa tých, ktorí takéto šťastie majú.

Myslime na to až budeme mať chuť frflať, že niečo nie je dokonalé. Keď budeme hovoriť, že niekto predsa má za moju radosť peniaze, že je to jeho povinnosť starať sa o moju zábavu a mohol by to robiť lepšie.

Ubezpečujem vás, že nemá, nie je a nemohol. Ale i tak to robí - pre tých druhých. Títo čudáci tu boli vždy a je verím, že tu vždy aj budú. Tí su dôležití, lebo bez nich by sme boli len davom ženúcim sa za majetkom a súkromným šťastím. Zatvorili by sme sa do svojich domov a postupne sa báli všetkých a všetkého.

Máme šťastie a máme sa dobre, niekedy lepšie ako si zaslúžime. Máme šancu o sebe rozhodovať. A máme šancu sa zo života radovať. Uvedomujme si to. Najmä pred voľbami.

Milí spoluobčania,

ako hovorí úvodník Ladeckých zvestí, je za nami leto. Bolo plné akcií, poriadaných obecným úradom, ale i všetkým školami v obci, dobrovľnými organizáciami, nadšencami a obetavými ľuďmi. Mám, nielen ako starosta, ale aj ako dlhoročný kultúrny pracovník, ktorý na vlasnej koži vie, čo to je usporiadať akciu pre iných, nie povinnosť, ale radosť - poďakovať sa. Poďakovať sa všetkým, ktorí niečo robia pre iných v obci. Nielen na akcii, pri stane, kde ich je vidieť, ale i tých neviditeľných, ale obetavých ľudí, ktorí sú soľou obce. Oni sú tvorcovia nášho spoločného spoločenského, športového a duchovného života obce. Oni sú iniciátormi vzdelávania mimo školy - aby sme boli vzdelanejší vo vzťahoch, v zopovednosti k spoločnosti a komunite - rodine, obci, kraju, vlasti a celej Zemi. Aby sme si uvedomovali, že všetko pozitívne, čo nás obklopuje niekto tvoril, budoval s láskou, nadšením a obetavosťou, nie pre osobný prospech, ale pre úžitok všetkých. A preto im klaniam a zo srdca ďakujem. Nemôžem ich menovať všetkých, lebo mám strach, že na niekoho zabudnem :-).

Myslím, že obecné leto bolo krásne. Teraz sa blížia voľby. Kričia na nás zo všetkých strán, často nekultúrne a neraz i úboho. Samy voľby za to nemôžu, to len tí, ktorých sme si my sami zvolili.

Ale i tak zasahujú do našich životov a často ich rozvracajú - rodiny, priateľstvá, partnerstvá, vzťahy na pracoviskách.

My v obci sa snažíme o opak - aby sme ako občania i cez mnohé rozdielne názory našli k sebe cestu a dokázali spolu hovoriť.

A keď na našej akcii spolu tancujete, ťažko sa dá pritom vadiť :-).

Pivné reči nechajme na pive a spojme sa vždy pre konkrétny cieľ.

Až pri práci na ňom a nie na pive sa ukáže, akí skutočne sme.

Dominik Koštialik, starosta

Dni obce - 3-dňový krásny sviatok radosti.
Čítajte na strane 3

Kaštieľ otvára svoje brány všetkým.
Čítajte na strane 14

Predčasné parlamentné voľby sú tu.
Čítajte na strane 2

ladce.sk
Tu žijem.

Zasadania zastupiteľstva - nový Štatút obce i nevydarené predaje

Júnové zasadnutie - Štatút obce, schválenie rozpočtov a prebiehajúce akcie

Júnové zasadanie zastupiteľstva bolo 21.6.2023. Poslanci prerokovali Zaverečný účet obce Ladce za rok 2022. Hlavná kontrolórka obce Mgr. Ing Monika Prekopová účet doporučila schváliť ako bezchybný, to sa následne aj stalo. Poslanci schválili príspevok TJ Tatran Ladce 2000 Eur na krytie zvýšených nákladov na tréningy a zápasy detí.
Poslanci schválili predaj obecného vozidla Nissan X-trail ako nepotrebného majetku za odhadcom určenú cenu 4361 Eur. Schválili tiež postup, pri ktorom sa cena vozidla bude postupne znižovať, aby sa vozidlo predalo čo najskôr. Podobne starosta navrhol priamym predajom predať pozemok KNC 2021/2, výmera 494 m2, za cenu 12,12 €/m2. Členovia finančnej komisie navrhli pozemok predať za 30 €/m2. Následne poslanci po diskusii schválili predaj tohot pozemku za 50 €/m2.
V ďalšom bode poslanci vzali na vedomie povinnosť podať majetkové priznanie vo verejnom záujme starostom, riaditeľkou ZŠ, MŠ, ŠKJD a hlavnným kontrolórom.
Poslanci schválili nový Štatút obce, ktorý obsahuje okrem iného i spôsob vyhlasovania miestneho referenda a mnoho ďalších, pre obec právne dôležitých postupov. Je zverejenený na webe Ladiec.
Ďalej starosta informoval o prebiehajúcich akciách v obci - rekonštrukcia verejného osvetlenia, rozhlasu, budovanie cesty za kaštielom a tiež o výberovom konaní na dodávateľov elektriny a plynu a dodávateľa oplotenia cintorína. Projekty fotovoltaiky na MŠ a ŠKJD sú na dobrej ceste, projekty sú schválené, čaká sa na schválenie SIEA.
Informoval i o ďalších projektoch, ako obnova stoličiek v Dome smútku, či vodorovné dopravné značenie na križovatke, alebo nové čerpadlo na cintoríne.

Júlové zasadanie zastupiteľstva - predaje nevyšli, fotovoltaika na MŠ snáď bude

24. júla poslanci v rýchlom zasadaní riešili v podstte len tri body - správu / informáciu starostu a stave prebiehajúcich projektov. Niektoré sú v riešení (fotovoltaiky z minulého zasadania), niektoré nevyšli pre krátkosť času, alebo nedostatok financií - projekt Podpora udržateľnej kultúry, alebo obnova budovy školskej jedálne. Druhým bodom bol predaj obecného vozidla Nissa X-trail. Keďže sa kúpu nikto neprihlásil navrhol starosta poslancom schváliť na predaj vozidla Obchodnú verejnú súťaž z dôvodu zníženia kúpnej ceny. Poslanci navrhli schváliť minimálnu výšku kúpnej ceny 1 200 €.
Rovnako o kúpu časti pozemku KNE 1901/503 o výmere 494 m2 v k.ú Ladce, za cenu 50 €/m2 nikto neprejavil záujem. Pozemok tak zostáva vo vlastníctve obce.

Opäť k voľbám. 30.septembra 2023.

Predseda Národnej rady SR Boris Kollár vyhlásil predčasné voľby do Národnej rady SR.
Termín stanovil **na 30.9.2023**, v sobotu. Voľby sa konajú **od 07.00 h do 22.00 h.**
V našej obci budú ako obvykle v troch okrskoch. Dva okrsky budú voliť v Dome kultúry v Ladcoch a jeden v Osvetovej besede v Tunežiciach.

Ako voliť v parlamentných voľbách 2023?

Do volebnej miestnosti si stačí so sebou priniesť občiansky preukaz.
V prípade, že volič volí v okrsku, v ktorom nie je zapísaný, musí preukázať hlasovací preukaz.
Člen okrskovej volebnej komisie si zapíše účasť voliča a požiada voliča o podpis.
Volič následne dostane hlasovacie lístky. Vyberie **jeden hlasovací lístok s názvom politickej strany, ktorej chce dať hlas**. Môže zakrúžkovať **najviac 4 kandidátov** (krúžkujú sa poradové čísla), ktorým chce dať preferenčné hlasy.
Nemusí však zakrúžkovať nikoho.
Následne hlasovací lístok vhodí do volebnej urny a zvyšné hlasovacie lístky do schránky na to určenej.

Kandidáti a strany

Pre voľby do NR SR 2023 bolo zaregistrovaných 2 722 kandidátov za 24 politických strán alebo hnutí a jednu koalíciu.

Štruktúra voličov v SR

Voliť môže 4,334 milióna voličov, z nich je zhruba 183 tisíc prvovoličov.
981 tisíc je dôchodcov (65 rokov a viac) - tí predstavujú 22,3% hlasov, čo je jendno z najvyšších čísiel v EÚ.
Vo veku do 30 rokov je zhruba 737 tisíc voličov, tvoria tak len 17% voličov. To je zas jedno z najmenších čísiel v EÚ.
Pretože účasť seniorov je pravidelne najvyššia zo všetkých vekových skupín, dá sa povedať, že o budúcnosti mladých ľudí na Slovensku rozhodujú ich rodičia a starí rodičia. S týmto vedomím by mali k urnám i pristupovať.

Volebný okrsok č.1

Miesto:
Kultúrny dom Ladce, Hviezdoslavova ulica 121/135

Ulice spadajúce pod volebný okrsok č.1:
Záhradná ulica, Cementárska ulica, Farská ulica, Ulica Janka Kráľa, Lúčkovská ulica, Kopanice, Pod hájom, Pod rotbánou Pod Skalkou, Podhorská ulica

Volebný okrsok č.2

Miesto:
Kultúrny dom Ladce, Hviezdoslavova ulica 121/135

Ulice spadajúce pod volebný okrsok č.2:
Hviezdoslavova ulica, Ulica Ľudovíta Štúra, Ulica Jána Kollára, Ulica Pavla Koyša, Vážska ulica, Za kaštieľom, Kukučínova ulica

Volebný okrsok č.3

Miesto:
Osvetová beseda Tunežice, Kalinčiakova ulica 1107/2

Ulice spadajúce pod volebný okrsok č.3:
Bottova ulica, Tajovského ulica, Podjavorinskej ulica, Kalinčiakova ulica, Hviezdoslavova ulica

Dni obce - 3-dňový sviatok radosti

Tretí júlový víkend sa u nás tradične konali Dni obce Ladce, ktoré boli venované hlavne hasičom, ktorí si tento rok pripomínajý **140. výročie založenia**.

V piatok otvorila podujatie skupina Fonetik, ktorá všetkých skvele bavila a zároveň privítala do života svoje nové CD. Spolu s p. starostom si pripili na jeho úspešný predaj.

V sobotu všetkých čakal bohatý kultúrno-spoločenský program, plný koncertov, atrakcií pre deti a samozrejme chutného občerstvenia.

Podujatie otvorila moderátorka **Monika Fusková** príhovo-rom a tanečným vystúpením detí z MŠ Ladce. Následne pokračoval koncert Bojka a Zmrzlinky, ktorý bol určený pre najmenšie deti. Nechýbali ani maskoti z labkovej patroly. Deti si vystúpenie **veľmi užili**, bola vidieť radosť v ich očiach a aj na parkete.

V rámci formálnej časti sa konalo **odovzdávanie ocenení hasičom** za ich prácu pre hasičský zbor a následne predseda TSK pán Jaroslav Baška odovzdal veliteľovi DHZ Ladce automatický externý **defibrilátor**, ktorý bude v obci nápomocný pri záchrane životov.

Program následne pokračoval vystúpením Maštenských pajtášov a Mafie Corner, ktorí spravili skvelú atmosféru a zabavili celé publikum. Ako každý rok, nechýbala ani bohatá **tombola** a touto cestou by sme sa chceli poďakovať všetkým sponzorom. V dome kultúry počas sobotného programu prebiehala **výstava ručných prác** našich šikovných občanov a taktiež **výstava venovaná práve hasičom**. Večerný program patril skupine **Lojzo** a po jeho koncerte pokračovala do nočných hodín disco zábava.

Nedeľa bola venovaná hasičom. V kostole Božieho milosrdenstva bola slávnostná **sv. omša** venovaná práve im. Následne sa konal **pochod členov DHZ** Ladce a pozvaných DHZ Horná Poruba, DHZ Košeca, DHZ Dulov, DHZ Podhorie, DHZ Mikušovce a SDH Kelč sprevádzaný dychovou hudbou cez obec na cintorín, kde si uctili položením venca všetkých zosnulých hasičov. V Dome kultúry všetkých čakal slávnostný obed a **povyšovanie našich hasičov**.

Tieto dni obce boli pre organizátorov naozaj náročné, ale zároveň aj krásne, plné zábavy a radosti. **Odmenou nám boli ohlasy** plné chvály - najkrajšia odmena pre každého, čo robí niečo pre iných.

Ďakujeme všetkým dobrovoľníkom a organizátorom, **bez nich by táto akcia nemohla byť** a dúfame, že ich to aj naďalej bude baviť, aby sme sa aj o rok mohli stretnúť a zorganizovať takéto skvelé podujatie.

Ďalej by sme sa chceli poďakovať **všetkým hasičom**, vystavovateľom, podporovateľom, účinkujúcim, sponzo-rom, p. farárovi, p. starostovi a v neposlednej rade **všetkým návštevníkom, pre ktorých to s radosťou robíme**.

Text: Ing. Katarína Kalusová
Foto: Peter Čačko, Vladimír Zápalka

Dni obce - 3-dňový sviatok radosti

Vydarené Hody v Tunežiciach

Počas druhej septembrovej nedele sa v Tunežiciach uskutočnili hody, tentokrát v úplne novom šate. Začali sa slávnostnou svätou omšou pri Kaplnke narodenia Panny Márie a pokračovali pri osvetovej besede, kde už na všetkých, malých či veľkých, čakal program.

Pán starosta Dominik Koštialik privítal všetkých hostí a poprial príjemné prežitie hodovej slávnosti. Už od brán bolo cítiť chutný guláš, sladké a slané občerstvenie a čapovali sa svieže nápoje. Pre deti bol pripravený skákací hrad, kde sa mohli dosýta vyblázniť. A na tých dospelých čakal parket a veselá hudba. Tohtoročné teplé letné počasie **prilákalo hojný počet ľudí**. V Tunežiciach teda panovala výborná nálada a na svoje si prišli všetky vekové skupiny. Poďakovanie si zaslúžia poslanci za Tunežice - p. Fábik a p. Laskovičová, pracovníci OcÚ Ladce a všetci dobrovoľníci, ktorí sa podieľali na príprave podujatia. Tešíme sa na Vás o rok!

Text: Iveta Laskovičová
Foto: Ing. Ján Abrahámovský PhD.

Deň detí a rodiny

V spolupráci s Rímsko-katolíckym farským úradom Ladce, ZŠ Ladce, Obecným úradom Ladce a kultúrnou komisiou sa konal 27.mája 2023 Deň detí a rodiny 2023 v priestoroch za DK Ladce. Pre deti bol pripravený ***bohatý program za krásneho slnečného počasia****.*

Program začal hudobným vystúpením Fidlikanti, pri ktorom si deti zatancovali. Pre deti boli pripravené stanovišťa s úlohami a po ich absolvovaní sa ich lístok zaradil do zlosovania v bohatej tombole. Ako vždy nechýbali skákacie hrady a po prvýkrát sa mohli odfotiť v Retrobúdke. Kultúrna komisia tradične pripravila ***chutné občerstvenie,*** *za čo im veľmi pekne ďakujeme.*

Rodiny si spoločne mohli zasúťažiť v maľovaní loga, ktoré bude použité pri výrobe plagátu na Deň detí a rodiny 2024, kde prvé miesto ***vyhrala rodina Blažíčková.***

Taktiež sa tradične konal turnaj rodín vo futbale, kde prvé miesto vyhral tím ***Fanklub Ladce****.*

Víťazným tímom gratulujeme!

Ďakujeme všetkým, ktorí nám pomohli pri organizácii, či už na jednotlivých stanovištiach, alebo pri príprave a taktiež všetkým sponzorom.

Text a foto: Ing. Katarína Kalusová

Detské rybárske preteky na vodnej nádrži Tunežice

Deti a mládež sa považujú za členov Slovenského rýbárskeho zväzu ak sú organizované vo zväze. Deti tvoria dve kategórie podľa veku: od 3 do 5 rokov a od 6 do 14 rokov. Pre deti (6 až 14 rokov) sú zriadené rybárske krúžky – mestská organizácia (MsO) SRZ v Dubnici n/V organizuje krúžok pre deti v Dubnici n/V- obvodová organizácia č.1, /ObO č.1/ v Novej Dubnici- ObO č.2, v Košeci a v Ladcoch – ObO č.3. Trvanie krúžku je spravidla 5-mesačné, na konci sa organizujú praktické preteky v love rýb udicou (LRU) pre všetky „rybárske" deti. Preteky si organizuje každá z ObO v jeden a ten istý deň. (ObO č.1- lovné miesto VN Prejta – dolná, ObO č.2- VN Slávnica, ObO č.3- VN Tunežice). Posledné roky býva zvykom, že cca dva dni pred pretekmi sú lovné miesta pretekov detí zarybnené násadou mierového pstruha dúhového, ktorú zabezpečia tajomník a hospodár mestskej organizácie. Financie na nákup násady, na občerstvenie detí a ceny pretekov zabezpečujú jednotlivé ObO oslovením svojich sponzorov a spoluprácou s výborom MsO.

Preteky v LRU detí ObO č.3 (vo veku od 3 do 14 rokov) sa uskutočnili na vodnej nádrži Tunežice dňa 14. mája. **Pretekov sa zúčastnilo 49 mladých rybárov, z toho 8 dievčat.**

Od ôsmej hodiny bola prezentácia, o 8:30 hod. prebehlo krátke polhodinové školenie mladých rybárov a o 9:00 hod. začali 3-hodinové preteky. Lovilo sa na 1 rybársky prut, bodovala sa každá ulovená ryba. Bodovanie: 1cm = 1bod.

Ulovilo sa celkom **94 ks rýb** (najviac pstruha dúhového - 66 ks, pleskáča vysokého – 10 ks). **Zvíťazil 9-ročný Tomáš Babečka z Ladiec** - ulovil 10 pstruhov dúhových (301 bodov), **na druhom mieste** skončil **7-ročný Filip Bagin z Košece** s 10-timi pstruhmi (283 bodov), na **treťom mieste skončil 8-ročný Matúš Melo z Beluše-Podhoria** so 7-mi pstruhmi a dvoma pleskáčmi (266 bodov). **Najväčšou ulovenou rybou na pretekoch bol kapor rybničný (53cm)**, ktorého zdolal Tobias Lacko z Košece a **šťuka severná (53 cm)** ulovená Michalom Ostrožlíkom z Košece.

Všetci malí súťažiaci obdržali počas pretekov malé občerstvenie, na konci bol každý odmenený vecnou cenou a obdržal doklady pre lov rýb v tomto roku.

Preteky organizačne zabezpečoval výbor obvodnej organizácie na čele s jeho predsedom, ktorý touto cestou ďakuje za pomoc svojej mestskej organizácii v Dubnici i sponzorom. Preteky navštívili i primátori Ilavy Ing. Viktor Wiederman a starosta Ladiec pán Dominik Koštialik.

Text: Šedík, tajomník ObO č. 3
Foto: Jozef Novotný

Martin Habánek - najkrajší kalendár Slovenska 2023 - 3. miesto !

Martin Habánek nafotil vďaka spolupráci so štátnym múzeom Ľudovíta Štúra v Modre, s kurátorkou Sylviou Hrdlovičovou a ďalšími ľuďmi z Modry, rôzne tradičné práce a tiež aj napríklad svadbu.

Zlatým klincom fotenia bolo nafotenie fotiek do Kalendára pre rok 2023, ktorý sa nakoniec stal tretím najkrajším kalendárom Slovenska v roku 2023, čomu sme sa veľmi potešili.

Fotenia, kde sa vystrieda veľké množstvo tém a samozrejme tým pádom aj veľké množstvo ľudí, sú náročné na trpezlivosť a to nielen ľudí, ktorí sú modelmi, ale najmä na trpezlivosť fotografa, ktorý musí nielen vymyslieť koncepciu fotenia, ale zároveň musí mať aj predstavu, čo z fotenia nakoniec vznikne. Musí fotiť pohotovo a dokonale technicky a zároveň vzbudiť v ľuďoch pocit pohody, aby sa do fotiek preniesla pokojná nálada a krása. Fotenie je umenie, ktoré vznikne nielen vďaka dokonalej technike, ale najmä vďaka srdcu a duši fotografa.

Text: Ing. Katarína Kalusová
Foto: Martin Habánek

Nové dopravné značenie na Cementárskej ulici

V minulom roku prebehlo rozšírenie cesty na Cementárskej ulici, kde vznikol pruh určený pre cyklistov a doplnenie verejného osvetlenia nad plánovaným priechodom pre chodcov. Na ulici bolo potrebné obnovenie pôvodnej stredovej čiary a doplnenie dopravného značenia. Z dôvodu zvýšenej bezpečnosti občanov pribudlo nové zvislé i vodorovné značenie priechodu pre chodcov, vyznačený pruh pre cyklistov, priestor zákazu státia a nápis BUS. Obnovilo sa aj pôvodné dopravné značenie pri pošte a na ploche pri pošte pribudlo vyznačenie parkovacích miest.

Sme presvedčení, že nové dopravné značenie prispeje k plynulej a hlavne bezpečnej dopravnej situácií na frekventovanej ulici v našej obci.

Text: Ing. Zuzana Malovcová Seidl
Foto: Ing. Katarína Kalusová

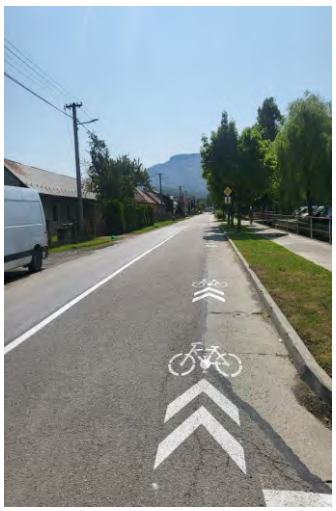

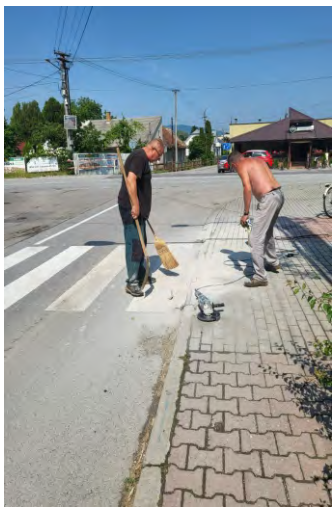

Obnova stoličiek v Dome smútku v Ladcoch

Stoličky v Dome smútku v Ladcoch sa po viac ako 40 rokoch dočkali renovácie, keď obec pristúpila k prečalúneniu. Dôvod - nevyhovujúci stav. Pevne veríme, že zrenovované stoličky budú všetkým ešte dlho slúžiť.

Text a foto: Ing. Katarína Kalusová

Čistenie lavičiek pri kostole

Vplyvom počasia a prostredia lavičky pri kostole prestali spĺňať „kultúrne kritériá“ a bolo potrebné urobiť radikálny zásah do ich vzhľadu. Obec zabezpečila ich očistenie a nový náter. Pevne veríme, že sa tam bude všetkým teraz lepšie oddychovať v tieni pod korunami stromov.

Text a foto: Ing. Katarína Kalusová

Hasiči na Dňoch obce excelovali i oceňovali

V dňoch 21. - 23.7 2023 sa konali v Ladcoch „Dni obce„ a my sme na nich oslavovali svoje 140. výročie založenia. V sobotu sme si pre občanov a deti pripravili hasičské stanovište, kde sa nachádzali hasičské autá, fotosteny, prekážková dráha s „hasením" ohňa, omaľovánky, vystrihovanie papierového hasičského auta. Každý zúčastnený pri našom stanovišti dostal od nás malú pozornosť.

Predseda TSK pán Jaroslav Baška nám odovzdal automatický externý defibrilátor a taktiež odovzdal pamätnú plaketu niektorým našim členom: Ing. Peter Bračík, Ing. Jaroslav Koyš, Ing. František Meliš, Dominik Koštialik, Adam Kováčik, František Meliš, Michal Meliš , Juraj Petrík, Bohuš Petrík, Igor Kalus, Helena Zelíková a Júlia Saksová.

Títo ľudia boli ocenení na základe návrhu výboru DHZ za ich prácu pre zbor.

Zvlášť nás tešilo oceniť pani **Helenu Zelíkovú**, ktorá je členka od roku **1978** a pani **Júliu Saksovú**, ktorá je členkou od roku **1972** a je aj najstaršou občiankou Ladiec. A tiež si uvedomujeme, že sú medzi nami mnohí, ktorí sa o rozvoj DHZ po veľa rokov podielali, ale snáď sme ich opomenuli. Vopred sa ospravedlňujeme a určite si spomenieme o rok a chybu napravíme.

V nedeľu sa konala slávnostná svätá omša a pochod cez obec s pokladaním venca pri kríži na cintoríne. Do tohto pochodu sa zapojili naši členovia ako aj pozvané DHZ Horná Poruba, DHZ Košeca, DHZ Dulov, DHZ Podhorie, DHZ Mikušovce a SDH Kelč.

Pochod bol sprevádzaný dychovou hudbou, ktorá dodala tú správnu energiu celému pochodu. Po pochode sme sa odobrali do Kultúrneho domu, kde nás čakal slávnostný obed, ale aj povyšovanie našich členov a poďakovanie ďakovnými listami všetkým tým, ktorí s naším DHZ spolupracujú a pomáhajú.

Ďakujeme všetkým našim členom, kamarátom, podporovateľom nášho zboru za usporiadanie osláv 140. výročia založenia dobrovoľného hasičského zboru.

Ing. František Meliš

Prvé miesto našich hasičiek na okresnej súťaži v Košeckom Podhradí

Dňa 10.6.2023 sa naše hasičky zúčastnili na okresnej súťaži v Košeckom Podhradí, kde sa umiestnili na prvom mieste a to im zaručilo postup na krajské kolo. V sobotu 17.6.2023 prebehla krajská súťaž, kde dievčatá vynaložili všetko úsilie a vzorne reprezentovali náš DHZ Ladce ako aj obec. Ďakujeme a gratulujeme!

Text a foto: Terézia Čuríková

CEMENTÁR
Informačný spravodaj Považskej cementárne Ladce

STAVBÁRSKY DEŇ

Posledný júnový piatok patril športu a športovým hrám. Na ihrisku TJ Tatran Cementáreň Ladce sa totiž konal STAVBÁRSKY DEŇ. Hlavným programom boli samozrejme futbalové zápasy, ktoré začali slávnostným výkopom ekonomickej riaditeľky Ing. Márie Kebískovej. Medzi družstvami údržby, lom, baliareň a výroba sa víťazom stalo mužstvo údržby. Putovná trofej, ktorú odovzdal osobne generálny riaditeľ Považskej cementárne, a.s. Pavel Kohout, bude tento rok vystavená práve na ich stredisku. Okrem zápasov zamestnancov PCLA bojovali aj hráči VION Zlaté Moravce a „Starí páni„.

Všetky zápasy sa konali v priateľskom duchu a bez zranených hráčov. Hoci futbal je skôr mužskou doménou, v kopaní na bránu sa však za svoj výkon nemuseli hanbiť ani ženy a dievčatá. Samozrejme neodišli bez odmeny. Pre deti boli tiež pripravené rôzne súťaže a skákací hrad. Všetci si pochutili na skvelom guláši a nakoľko bolo horúce počasie, bol zabezpečený aj pitný režim. Deň plný športových zážitkov ukončila zábava s domácou hudobnou skupinou Fonetik.

Ďakujeme všetkým, ktorí akýmkoľvek spôsobom pomohli pri organizovaní stavbárskeho dňa a veríme, že sa opäť o rok stretneme na tomto podujatí!

Foto: Vladimír Zápalka
Text: Mgr. Dominik Ľachká

V znižovaní emisií sme dnes európska špička !

Výroba cementu má z hľadiska tvorby emisií CO_2 jedno dôležité špecifikum, ktoré si možno málokto uvedomuje. Ich hlavným zdrojom totiž nie sú emisie zo spaľovania palív (40%), ale technologické emisie z dekarbonizácie surovinovej múčky, z ktorej sa vypaľuje cementárenský slinok (60%).

Podstatné znižovanie emisií CO_2 zo spaľovania palív je pri súčasnom stave technológie **možné.** Ich množstvo závisí od spotreby paliva a od emisného faktora tohto paliva. Preto je emisie možné znížiť zlepšením účinnosti systému, ale najmä použitím alternatívnych palív z čo najnižším emisným faktorom, ideálne použitím biomasy, ktorá má emisný faktor nulový.

Avšak znižovanie emisií z dekarbonizácie surovinovej múčky je pri súčasnom stave technológie a súčasných základných surovinách na výrobu cementu **neodstrániteľné,** aj keď do istej miery môžu pomôcť alternatívne suroviny.

Tu čakáme na vyvinutie nových, tzv. prelomových technológií.

PCLA v posledných rokoch v znižovaní emisií **dobehla európsku konkurenciu** a v rámci strednej Európy a domáceho trhu je na čele zmien.

Svedčia o tom výsledky v znižovaní emisií CO_2 na 1 tonu cementu, ktoré v roku 2022 dosiahli hodnotu 0,452 t CO_2 na tonu. To je hodnota, ktorá predstavuje **európsku špičku** v oblasti ochrany klímy pri výrobe cementu.

V palivovom mixe je takmer **50 % produkcie nášho cementu vyrobenej z obnoviteľných zdrojov tepelnej energie**. V tomto roku sa snažíme dosiahnuť **80 % náhradu** primárnych fosílnych palív alternatívnymi palivami s biomasou. Na tieto výsledky, dosahované v snahe o čo najnižšiu mieru zaťaženia životného prostredia emisiami CO_2, môže byť - a je - PCLA **právom hrdá.**

Chcem sa poďakovať všetkým zúčastneným, ktorí sa na našom úspechu podieľali svojou dlhoročnou koncepčnou prácou, svojim umom a úsilím. Veď sú to lepšie výsledky, ako majú nemeckí cementári, lepšie, než je súčasný stav v EÚ a **lepšie, ako cieľové hodnoty, ktoré by chcel dosiahnuť európsky cementárenský priemysel v roku 2030!**

*Ďalej to však bude **zložitejšie,** komplexnejšie a výsledky budú podmienené nielen našou prácou, ale aj fungovaním celého vznikajúceho systému hodnôt v reťazci vzťahov globálnej ekonomiky a ochrany životného prostredia - štátu, EÚ i celého sveta.*

Vývoj v ostatných rokoch vo mne vzbudzuje obavy o ďalšie smerovanie energeticky intenzívnej priemyselnej činnosti v EÚ v konfrontácii s jej politickými cieľmi v oblasti ochrany klímy.

Na zníženie emisií bol v r. 2005 prijatý systém obchodovania s emisnými povolenkami. Tento systém **zahŕňa však len cca 45% vznikajúcich emisií** v EÚ, zbytok vzniká mimo veľkého priemyslu. Do systému takto nie je začlenený ten **najväčší znečisťovateľ** a prvotný iniciátor všetkej spotreby: **verejnosť.** Je treba tento systém **zreálniť** tak, aby v jeho dôsledku nestúpli ceny stavebných hmôt a cementu tak, že to môže spomaliť stavebníctvo, ktoré je však motorom ekonomiky.

V PCLA **neustále uvažujeme** ako nájsť cestu pre čo najúčinnejšiu ochranu životného prostredia ale zároveň prežitie fabriky v budúcich podmienkach.

Vidíme, že poškodzovanie životného prostredia ľudskou činnosťou **zašlo priďaleko** a jeho ochrana sa stáva otázkou **prežitia ľudstva** na Zemi. Nemám však na mysli len emisie, mám na mysli celkový stav prírody a životného prostredia v mnohých častiach Zeme.

Nuž teda, kto chce, uvažujme spolu a hľadajme riešenia.

Každý na svojom mieste môže niečo spraviť.

Jozef Mikušinec

Inzercia

Z lomu až do domu 2

Miniseriál o histórii Cementárne v Ladcoch

Lom BUTKOV – viac ako len hora...

Prinášame Vám ďalšiu časť zo seriálu o živote cementárne. Dnešná časť je o lome a hore Butkov. Na naše otázky odpovedal Ing. Ján Abrahámovský, Ph.D.

1, Čo všetko sa deje v lome, kým sa kameň dostane do cementárne?
Kým sa kameň dostane do cementárne, zrealizujú sa všetky potrebné technologické procesy k príprave a ťažbe suroviny: rozpojovanie, nakládka, doprava suroviny a konečná úprava na ďalšie chemicko – technologické spracovanie. Rozpojovanie

zahŕňa vrtné práce, prípravu trhacích prác malého a veľkého rozsahu a samotná realizácia trhacích prác – tzv. clonové odstrely. Ďalším procesom je nakládka a doprava suroviny. Nakládka sa vykonáva lopatovými nakladačmi a doprava veľkotonážnymi Dumprami z jednotlivých etáží podľa požiadaviek úseku riadenia kvality a stratégie. Tento materiál sa dováža do primárneho kladivového drviča nachádzajúceho sa na 1. etáži lomu, kde sa upravuje na požadovanú frakciu. Ďalej je dopravený pásovým dopravníkom do cementárne na ďalšie technologické spracovanie. To je asi v skratke, čo sa deje s kameňom, kým príde do cementárne. I keď sa to zdá jednoduché, je to od samotného začiatku až po posledný proces zodpovedná a náročná práca.

2, Ťažba pokračuje až na samotnom vrchu lomu. Zmení sa reliéf hory?
V roku 2018 sme požiadali Ministerstvo životného prostredia o určenie prieskumného územia, na základe ktorého boli vykonané tri prieskumné vrty v hornej časti lomu. Po vypracovaní záverečnej správy o stave zásob a po ďalších povoľovacích konaniach, bol určený dobývací priestor a povolenie banskej činnosti v tomto rozšírenom dobývacom priestore. Lom mal 15 ťažobných etáží. V súčasnosti sa realizujú prípravné práce na etážach 16,17 a 18. Mnohí sa pýtajú, či zostane zachovaný reliéf hory Butkov – môžete si všimnúť, vrch zostal neporušený i po rozfáraní nových etáží. Ide o dlhodobý proces prípravných prác pre budúce generácie našich nasledovníkov.

3, Za dobrou prácou stojí dobrý kolektív. Platí to aj u Vás?
Áno! Dokonca dvojnásobne! Pracujeme tu s výbušninami, kde nie je dovolená žiadna chyba pri práci. Všetky práce od samotnej prípravy až po drvenie je vykonávané našimi pracovníkmi, ktorý sú odborne vysoko kvalifikovaní. Skupina, ktorá vykonáva trhacie práce má štátne skúšky, pravidelne sú preskúšavaný inšpektorátom banského úradu. Špeciálne školenia majú všetci pracovníci lomu. Jedná sa o školenia pri práci s nakladacou

technikou, technologickou dopravou, bezpečnostné školenia. Prvoradé je zdravie a bezpečnosť! Práca v lome je vykonávaná aj počas zimy a podmienky sú niekedy naozaj veľmi ťažké, takže dobre zohratý kolektív je zárukou dobre a kvalitne vykonanej práce. Dovolím si aj touto cestou poďakovať mojim kolegom za prácu, ktorú vykonávajú. Nesmiem zabudnúť ani na bývalých

pracovníkov a kolegov, ktorí si už užívajú dôchodok. Tak isto chcem poďakovať v mene nás všetkých pracujúcich na stredisku lom vedeniu cementárne za podporu našej práce zabezpečením novej ťažobnej techniky, ale aj inou činnosťou potrebnou na prevádzku nášho strediska.

4, Butkov, viac ako „len" lom...
V roku 2013 sa začalo na hore Butkov budovať Skalné sanktuárium Božieho milosrdenstva. V tejto dobe sme nikto netušili do akých rozmerov vznikne toto krásne miesto v činnom lome. Dnes po mnohých rokoch, okrem toho, že z tejto hory ťažíme kvalitný vápenec, mám dobrý pocit, že sme niečo do tejto hory aj vrátili a to vybudovaním tohto krásneho diela. Horu Butkov navštevujú tisíce ľudí z celého sveta. Každý z nich, po príchode do SSBM si vo svojom srdci odnesie spomienku na toto miesto. Keď vidím spokojnosť a u mnohých aj pokoru, s ktorou toto miesto navštevujú, mám osobnú radosť, že sa tu vybudoval tento nádherný areál, ktorý pomáha vnímať ťažobnú činnosť aj z tej lepšej stránky.

Generálne opravy

Začiatok roka býva v Považskej cementárni veľmi rušný – prebiehajú generálne opravy. Hoci toto obdobie už máme šťastlivo za nami, naši kolegovia sa streli na chate Cementár, aby spoločne zhodnotili toto náročné obdobie. Všetkým ďakujeme za ich spoluprácu a maximálne nasadenie, ktoré pri generálnych opravách vynaložili. Aj vďaka nim môže byť činnosť PCLA plynulá a bez väčších odstávok.

Inzercia

TENIS CUP 2023

Považská cementáreň, a.s. pripravila pre svojich obchodných partnerov tenisový turnaj na chate Cementár v Belušských Slatinách. Síce počas turnaja aj zapršalo, nepokazilo to dobrú náladu, ktorá sa niesla celým dňom. Podujatím sprevádzal športový moderátor Peter „ZORVI„ Zorvan. O hudobný program sa postarala skupina KOCHANSKI a Cimbalová kapela SALÓN ORCHESTRA. Všetkým hráčom ďakujeme za účasť, víťazom blahoželáme a tešíme sa opäť o rok.

Pobyt pre pútnikov

len 15 minút autom od Skalného sanktuária na hore Butkov

pre 2 osoby na 2 noci
len za 199,- € (od pondelka do piatku)

ubytovanie v 2-lôžkovej izbe, polpenzia,
2-hod. vstup do wellness, wifi, parkovanie

v krásnom prostredí pod lesom
s možnosťou aktívneho i pasívneho relaxu.

0915 407 177 www.cementar.sk

CEMENTÁR

Inzercia

140 rokov hasičstva v Ladcoch

V tomto roku uplynie 140 rokov od založenia prvého hasičského - požiarneho zboru v Ladcoch. Túto udalosť si pripomíname v dvojdielnej sérii historického prierezu udalosťami, ktoré hasičov v Ladcoch sprevádzali a formovali od roku 1883 do roku 1991.

V roku 1933 podľa nariadenia župného úradu aj v Ladcoch prijali tzv. **požiarno-policajný štatút**, ktorý presne stanovoval proti-požiarne predpisy pre občanov. Bol to vlastne akýsi súhrn preventívnych opatrení proti vzniku požiarov. Niektoré z nich vyberám: - drevo a ľahko zápalné predmety sa nesmú uskladňovať pri dome /vzdialenosť od stien 4 m/ - úprava potokov musí byť ľahko prístupná striekačkám - vodný zdroj pre hornú časť obce sa určuje "horný potok", pre dolnú časť "dolný potok" - ďalej sa určoval požiarny signál a povinnosť uvoľniť cestu, opatrenia k elektrickému vedeniu, osvetliť okná do ulice v prípade po žiaru atď.

V júni 1934 schválili **požiarno-policajný poriadok aj v Tunežiciach**, kde bol vtedy veliteľom dobrovoľného hasičského zboru Ján Prekop. Významnou udalosťou roka bola bezosporu oslava 50. výročia založenia "ohňohasičského zboru" v Ladcoch. /nebolo možné zistiť príčinu oslavy 50. výrocla v tomto roku, kedže

hasičský zbor bol založený v roku 1883/. Oslava sa konala 20. mája 1934, dlho sa pripravovala a vyznela k spokojnosti občanov i organizátorov. Pri tejto príležitosti si zakúpili mnohé organizácie i jednotlivci tzv. "klince do hasičskej zástavy", ktoré stáli po 50 kč. Konalo sa i okresné poplachové cvičenie a tanečná zábava na ihrisku. Pri tejto príležitosti sa pripomenulo, že ladeckí hasiči boli aktívni, pretože za posledné roky sa často zúčastňovali protipožiarnych zásahov. Od roku 1928 do roku 1933 zasahovali v Ladcoch 5 krát, v Beluši 6 krát, v Tunežiciach 2 krát, v Košeci 1 krát a v Hloži tiež jedenkrát.

V roku 1935 dostavuje sa obecný dom **s hasičskou zbrojnicou** a na súhradke sa stavia tzv. "nocľaháren". Obecné zastupiteľstvo povoľuje zbierku na zakúpenie 23 hasičských oblekov, ale nakoniec svoje rozhodnutie ruší, pretože sa do stredu pozornosti dostala kúpa motorovej striekačky pre dobrovoľný hasičský zbor. V tomto čase **sa v Tunežiciach rozhodli kúpiť** pre Dobrovoľný hasičský zbor **motorovú striekačku** a to 2-kolesovú s výkonom BOD - 1000 litrov vody za minútu. Subvenčný obnos bol 6 000 korún, ostatné sa malo splatiť do 5 rokov. Súčasne obecná rada schválila na letný oblek pre hasičov 1000 korún.

V roku 1937 sa v Tunežiciach **osamostatňuje hasičský zbor**, ktorý sa rozšíril už na 21 členov. Veliteľom bol Ján Prekop a po ňom Ján Hrdina, ktorý túto funkciu vykonával až do roku 1942 a po tomto roku Štefan Letko /najdlhšie - až do roku 1961/. Štefanovi Baginovi z Ilavy zadali stavbu hasičskej zbrojnice - skladišťa za rozpočtovanú sumu 2 890 korún. **V roku 1940** na valnom zhromaždení Dobrovoľného hasičského zboru bol zvolený nový výbor: Pavel Koyš - veliteľ, Ondrej Peterka - námestník veliteľa, Adam Vrábel - tajomník, Pavel Kalus - pokladník a revízori účtov: Jozef Majerík, Jozef Faturík.

Počas vojny činnosť hasičského zboru neklesla, v niektorých

ohľadoch sa dokonca zvýšila. Boli zapojení do **civilnej protileteckej obrany**. Každý deň držali dvaja hasiči službu v požiarnej zbrojnici /nočné služby/ a tieto služby boli riadené i kontrolované Zemskou hasičskou a Okresnou hasičskou jednotou, ale aj štátnymi úradmi, zvlášť Okresným úradom. Stroje museli byť riadne opatrené, udržované v pohotovosti - dokonca sa pri nich muselo kúriť.

V roku 1942 mal zbor **27 činných a 3 čestných členov.** Vlastnili 1 motorovú striekačku, I ručnú štvorkolesovú striekačku, 300 metrov hadíc, 2 dvojkolesové navíjače, 5 rebríkov, nosidlá atd.

Pre postavenie hasičstva v spoločnosti malo veľký význam vydanie zákona číslo 62 z roku **1950** o ochrane pred požiarmi a inými živelnými pohromami. Starostlivosť o hasičstvo pripadla priamo miestnemu národnému výboru, ktorý prevzal dozor i záruku za činnosť a akcieschopnosť. Rada MNV v ladcoch a Tunežiciach prijala patričné opatrenia a zriadili sa tzv. miestne jednoty československého hasičstva. V Ladcoch sa v roku 1950 vzdal funkcie veliteľa hasičského zboru Pavel Koyš. Funkciu veliteľa zastával od roku 1923.

V tomto čase prešiel do závodu pracovať námestník veliteľa hasičov Ondrej Peterka, kde prevzal funkciu bezpečnostného technika. Tejto úlohy sa ujal s veľkým zanietením, organizoval protipožiarnu ochranu i osvetu, najmä prednášky a oboznamovanie s protipožiarnou technikou.

V ďalšom roku - **1951** - **sa v cementárni zakladá požiarne**

družstvo. Veliteľom hasičského zboru po Pavlovi Koyšovi sa stáva Jaroslav Peterka do roku 1952. Na začiatku roka **1953 došlo k premenovaniu hasičských jednôt a zborov na Organizácie československého zväzu požiarnej ochrany** a namiesto "hasič " sa začal používať názov "požiarnik". Hlavnou úlohou tejto organizacle sa stala prevencia, k tomu prijali MNV v Ladcoch a Tunežiciach i vedenie cementárne špeciálne úlohy. Prevencia sa zamerala na preventívne prehliadky a vysvetľovaciu kampaň v obdobiach: jarné upratovanie, ochrana úrody a lesov pred požiarmi a na vykurovacie obdobie. Kladnú úlohu zohrali **žiaci osemročnej školy** - od tohoto

roku sa datuje hliadkovanie pionierov pozdĺž železnitnej trate, počas žatvy. **V Tunežiciach** sa pripravila a postupne uskutočnila a**daptácia požiarnej zbrojnice**. Vytvorila sa hodnota 156 000 Kčs, pričom príspevok štátu bol 60 tisíc korún. Adaptáciou starých priestorov a prístavbou vznikla garáž a sklad pre pohonné látky.

V roku **1954 v Tunežiciach** mala organizácia požiarnej ochrany **40 členov.** Veľmi dobre si počínalo 9-členné družstvo žien. Organizácia sa zlepšila po odbornej stránke, vyškolili veliteľov, strojníkov, získali ďalší inventár. Predsedom bol Štefan Letko. Obdobie **1955 - 1960** v rozvoji požiarnictva v Ladcoch, Tunežiciach a v ladeckej cementárni je v znamení **omladzovania**. Členská základňa sa značne rozšírila . Napr. požiarny zbor v Ladcoch mal pre prípad zásahu k dispozícii dve družstvá po 10 mužoch, jedno družstvo žien a družstvo starších požiarnikov. Funkciu veliteľa v období 1**954 - 1957 vykonával Adam Vrábel** a Jaroslav Faturík bol cvičebný inštruktor. Dobre sa začala rozvíjať práca s dorastom a žiactvom prostredníctvom ZDŠ.

V roku **1957 dostali požiarnici v cementárni nové požiarne auto** s

kompletným vybavením. Kvalita práce sa prejavila v disciplíne a Ladce sa stali známe tým, že súťaže **obsadzujú všetkými kategóriami družstiev**. Do funkcie veliteľa v Ladcoch bol v ďalšom období zvolený Ivan Ďurikovič. **V roku 1960** dosiahlo závodné družstvo veľkého úspechu, keď sa prebojovalo **do krajského kola** súťaže požiarnych družstiev. Zväz požiarnej ochrany má v roku **1961** starosti s prístavbou a modernizáciou hasičskej zbrojnice, kde sa robia niektoré stavebné a technické úpravy. V tomto roku sa **požiarne družstvá z obce zúčastňujú likvidácie najväčšieho požiaru v okrese za mnoho desaťročí -v obci Vršatecké Podhradie**, kde zhorela takmer celá obec. Uplatnili sa pritom cisterny pri dovoze vody z Váhu. **V roku 1963** oslávila organizácia Zväzu požiarnej ochrany v Ladcoch **80. výročie** svojho založenia. Pri tejto príležitosti bola usporiadaná slávnosť, na ktorú boli pozvané aj susedné požiarne jednotky. Súčasťou bol slávnostný aktív, námetové cvičenie a vyznamenanie zaslúžilých požiarnikov. Boli medzi nimi Pavol Kalus, Vincent

Hulc, Vincent Kučo, Jaroslav Faturík, Jakub Mičuda a další. Oslavy sa nedožil dlhoročný obetavý požiarnik a vychovávateľ mladej požiarnickej generácie Ondrej Peterka. Jeho funkciu požiarneho technika v závode prevzal Jozef Bednárik.

V roku 1963 sa podstatne **zlepšila spolupráca závodnej organizácie s dedinskou miestnou jednotkou** Československej požiarnej ochrany. Dobrú činnosť vyvíjali pod vedením predsedu Ladislava Letku. V práci Zväzu požiarnej ochrany sa začala prejavovať pravidelnosť, organizovali cvičenia a mimoriadne dobre sa starali o techniku, ktorá bola vždy pripravená .

V roku 1964 sa pristavila k požiarnej zbrojnici jedna miestnosť, chodba a sklady, čo zvýšilo hodnotu stavby o 30 tisíc korún. Miestna jednota Požiarnej ochrany mala po celý rok na čele, ako predsedu Gustáva Martináka, Ivana Ďurikoviča ako podpredsedu a tajomníka Vincenta Galanského.

V roku 1967 sa požiarne družstvá z Ladiec zúčastnili viacerých súťaží. Aktívni boli najmä mladí požiarnici vo veku 13 -15 rokov, ktorí sa pripravovali pod vedením Jozefa Mikušinca. V Hloži toto družstvo skončilo na druhom mieste, ale chlapci a dievčatá sa zapojili do žatevných hliadok mládeže a svojou celkovou prácou získali **titul najlepšieho žiackeho požiarneho družstva na Slovensku!**

Za odmenu boli na 4-dňovom zájazde v Prahe. Aj celková akcieschopnosť požiarnych družstiev sa zlepšovala absolvovaním rôznych školení, účasťou na cvičeniach a plnením podmienok odznaku "Vzorný požiarnik". Organizáciu požiarnikov v Ladcoch viedol v tomto roku výbor: Milan Majerík , predseda Jozef Bednárik, podpredseda Pavol Kalus ml., tajomník Ladislav Nagy, veliteľ Jozef Mikušinec, vedúci mládeže Milan Jablonka, Jakub Mičuda, Rudolf Fatura -ďalší členovia výboru.

V roku 1968-69 bola v Horných Ladcoch pod lomom vybudovaná veľká požiarna nádrž s priamym prítokom vody z Iúčkovského potoka. Nádrž slúžila aj ako kúpalisko. MNV rokovalo o jeho prevzatí ako verejného kúpaliska. Neboli však vybudované patričné, najmä hygienické zariadenia a tak k prevzatiu nedošlo.

Rok 1969 bol pre požiarnikov v Ladcoch mimoriadne úspešný v požiarnickom športe -súťaži družstiev. Poctivý prístup k nácviku priniesol svoje ovocie v podobe **prvého miesta na okrskovom kole v Ďurdovom** a o štrnásť dní aj na **okresnej súťaži v Streženiciach**. Po trojdňovom sústredení v Manínskej tiesňave sa potom v auguste zúčastnili národného celoslovenského kola, kde sa z 38 účastníkov umiestnili na 7. mieste, čo sa pokladalo za úspech. Členmi tohoto družstva boli: Ladislav Nagy, veliteľ, 'Bohumír Petrík, Ján Adamec, Ladislav Bureš, Jozef Mikušinec, Bedrich Belobrad, Milan Peterka, Ján Prekop, Jozef Prekop, Bohuš Král. **V r. 1973** v Základnej deväťročnej škole organizácia Slovenského zväzu požiarnej ochrany zostavila družstvo mladých požiarnikov, ktorého vedúcim sa stal **Jozef Mikušinec. Tak sa oživili staré tradície**, keď deti z Ladiec patrili medzi najlepších mladých požiarnikov na Slovensku. **V r. 1978** Základná organizácia Zväzu požiarnej ochrany v Ladcoch mala **91 členov, z toho 64 mužov a 25 žien.**Na konci roka 1981 boli na čele Zväz požiarnej ochrany ladce - Jozef Kováč, Zväz požiarnej ochrany Tunežice - Ján Grečný. **V r. 1982** bola postavená požiarna zbrojnica za 1200 000 Kčs. V roku 1982 založili v Tunežiciach požiarne družstvo dievčat. V r. 1983 sa stal predsedom Zväz požiarnej ochrany ladce - Ing. Vojtech Mikloši. V roku **1988** už pracujú dve organizácie: závodná a miestna. V tej prvej je predsedom Ing. Vojtech Mikloši a v miestnej Milan Majerík. Miestna organizácia má - i keď nie špičkové - vybavenie: motorovú striekačku a auto Avia. Starostlivosť o túto techniku je stažená už nie celkom vyhovujúcou požiarnou zbrojnicou. V tomto roku **je nízka starostlivosť o mladú generáciu** a to žiakov a dorastencov. Veľmi zlá je situácia tam, kde boli ladeckí požiarnici vždy dobrí - v účasti a umiestnení na rôznych požiarnickych súťažiach.

Organizácia Dobrovoľnej požiarnej ochrany **v Tunežiciach mala v roku 1991 42 členov.** Organizáciu viedol 7 členný výbor: Valient Marguš , predseda , Milan Letko, tajomník, Anton Koiš, veliteľ, František Kováčik, pokladník, František Melicher, preventista, Juraj Pagáč , strojník.

Organizácia Dobrovoľnej požiarnej ochrany v **Ladcoch mala v roku 1991 53 členov,** z čoho bolo 35 mužova 18 žien. Organizáciu viedol výbor: Milan Majerík, predseda, Ján Prekop, podpredseda - veliteľ, Jozef Kucharík, podpredseda - preventista (na sklonku roka 1991 zomrel), Ing. Karol Horký, tajomník, Jozef Herman, pokladník, Vincent Kalus, hospodár, Ivan Binka, strojník.

Zdroj: Kronika obce Ladce
Spracoval: Branislav Lipták

Vyhodnotenia na ZŠ

Vyhodnotenie zberu papiera

Počas celého školského roka 2022/2023 sme spoločne nazberali 4381 kg papiera (čo je o 112 kg menej než v minulom šk. roku).
Najusilovnejšie zberali triedy: 4.B – 738,1 kg, 2.A – 711,8 kg, 1.B – 652,5 kg.
Z jednotlivcov najviac nazberali :
1. stupeň: 1. miesto – Liliana Ľachká (1.B) – 400,5 kg
2. miesto – Sabína Behrová (3.toč.) – 279,6 kg
3. miesto – Rebeka Rolínová (4.A) – 162,5 kg
2. stupeň: 1. miesto – Milan Kušnier (8.roč.) – 131,5 kg
2. miesto – Richard Števanka (6.roč.) – 79,6 kg
3. miesto – Jakub Didek (7.roč.) – 57 kg
Žiaci dostali odmenu za zber. Ešte raz ďakujeme všetkým, ktorí sa do zberu zapojili a dúfame, že v budúcom školskom roku sa k nim pridajú aj ostatní.

Ing. Katarína Chreňová

Zhrnutie školského roka

Školský rok: 2022/2023
V tomto školskom roku navštevovalo školu **200 žiakov.**
Prospelo so samými jednotkami 63 žiakov, s vyznamenaním 44 žiakov, prospelo veľmi dobre 38 žiakov, prospelo 48 žiakov.
Neprospeli 7 žiaci (z matematiky), počet vymeškaných hodín za školu bol 7 573, priemer na žiaka je 37,87 hodiny. Neospravedlnené hodiny - 12, napomenutie triednym učiteľom dostali 2 žiaci, pokarhania TU 1 žiak , pochvalu TU 28 žiakov.

54 žiakov dostalo okrem pochvaly TU aj knižnú odmenu najmä za výborný prospech a slušné správanie alebo za reprezentáciu školy. Žiaci **Peter Kučera, Silvia Števánková a Samuel Král** (9. roč.) boli ocenení starostom obce (za výborný prospech, slušné správanie a reprezentáciu školy počas celej školskej dochádzky).

Poďakovanie:

Ďakujem všetkým našim priaznivcom, pomocníkom a sponzorom, pánovi starostovi Dominikovi Koštialikovi a zamestnancom OÚ v Ladcoch, p. Ing. Zuzane Malovcovej –Seidl – predsedníčke rady školy, p. Ivane Klobučníkovej – predsedníčke rodičovského združenia, p. Alene Hudákovej – riaditeľke MŠ, p. Mgr. Janette Kosecovej – zastupujúcej riaditeľke CPPPaP v Dubnici nad Váhom, Mons. Jozefovi Petrášovi – pánovi farárovi a Mgr. Marte Uríčkovej – riaditeľke ZUŠ Košeca.

Taktiež sa chcem touto cestou poďakovať manželom Gajdošovým za darovanie vianočných stromčekov a ostatným rodičom, ktorí sa zúčastnili a aktívne zapojili do Vianočných trhov, Valentínskeho plesu a ostatných školských akcií počas celého školského roka. Ing. Jánovi Abrahámovskému a PCLA za ochotu pomôcť pri poskytnutí autobusu pri prevoze žiakov na súťaže a školské výlety.

Mgr. Bronislava Majtánová, RŠ

Mimčo a leto

Leto, Leto, Leto.... aj vďaka MC MIMČO ma veľa detí a dospelých krásne spomienky na Leto. Veľmi sa tešíme, že sa nám všetky výlety počas leta vydarili, splnili sme naše ciele, dokonca niektoré sme počas fungovania aj vylepšili. Boli sme spolu s deťmi z Ladiec a okolia na mnohých krásnych miestach, robili sme aktivity, ktoré nás naučili nielen spolunažívaniu v kolektíve, akceptovanie svojich potrieb i potrieb ostatných, ale zdokonalili sme sa v rôznych zručnostiach, naučili sme sa novým znalostiam a oprášili sme tie menej používané. Robiť výlety kade tade, vždy v určitej téme a so spoluprácou kreatívnych ľudí počas letných mesiacov nás veľmi napĺňa, nakoľko je nádherné vidieť nadšenie a šťastie v očiach detí a mládeže. Tento rok sme však s deťmi trávili nielen deň, ale aj noc a mimo našich priestorov, aby sme boli presné, boli to dve noci a boli úžasné. Takže veríme, že na budúci rok, zvládneme celý týždeň a zážitky budú ešte krajšie a ešte hlbšie.

Mgr. Adela Guzoň, MC MIMČO

Život v MŠ

Čarovná noc v MŠ Ladce

Čarovná noc v MŠ plná záhad, pokladov a zábavy :-)

Lúčenie s predškolákmi

Na pár rôčkov škôlka milá, rada si nás pritúlila.
Lúčime sa hračky známe, už odtiaľto odchádzame . . .

Plavecký výcvik v MŠ Ladce

V tomto školskom roku naša materská škola realizovala plavecký kurz v spolupráci s GABRIELOV PODOBENOVOU, ktorá realizuje plaveckú výučbu . Plavecký kurz sa uskutočnil v dopoludňajších hodinách v termíne od 12.06. do 15.06.2023 na krytej plavárni v Púchove.

Spevácka súťaž v MŠ Ladce 2023

V našej MŠ sa konal už šiesty ročník súťaže " Slávik MŠ". Každý malý speváčik dostal diplom a odmenu za snahu a poctivú prípravu.
Zlatým slávikom sa stala Laurinka Galambošová zo 4. triedy, strieborným slávikom sa stala Viktorka Huňová z 2. triedy a bronzovým slavikom sa stala Aliska Pištová z 5.triedy

Tanečné záverečné vystúpenie súkromnej základnej umeleckej školy Ladce

Dňa 12.6.2023 sa v Dome kultúry Ladce uskutočnilo Záverečné tanečné vystúpenie Súkromnej základnej umeleckej školy Ladce. Na koncerte vystúpili žiaci a žiacky z Ladiec a pobočky Košeca. Deti zožali obrovský úspech, keď predviedli rodičom všetky tance, ktoré sa naučili za celý školský rok 2022/2023.
Tento rok mala SZUŠ svojich prvých absolventov, ktorých ocenila na pódiu. Všetkým detičkám blahoželáme za všetky úspechy na súťažiach a ich nádhernú prácu, ktorú na pódiu ukázali.

Text a foto: Lucia Adamík, DiS Art.

Ukončenie hasičského krúžku v MŠ Ladce

V školskom roku 2022/2023 sa uskutočňovali hasičské krúžky v MŠ aj ZŠ. V materskej škole bol krúžok vedený formou hier, kreslenia, vysvetľovaním, čo robia hasiči, ale aj prvým zapájaním hadíc a prúdnic. V ZŠ sa deti pripravovali na súťaže, ale z dôvodu nízkeho počtu detí sa deti žiadnej súťaže nezúčastnili. Veríme, že deti z materskej školy budú aj v budúcnosti vo svojej aktivite a v záujme o hasičský krúžok pokračovať a naša aktivita na súťažiaci bude znova na vysokej úrovni.
Spoločnou akciou kružkou z MŠ a ZŠ bola návšteva hasičskej stanice HaZZ v Dubnici nad Váhom, kde deti mali podrobne vysvetlenú prácu profesionálnych hasičov. Touto akciou sme ukončili hasičské krúžky pre školský rok 2022/2023.

Text a foto: Ing. František Meliš

Bývalý občan Ladiec je vicemajstrom sveta vo FootGolfe

Rastislav Blaško, bývalý občan Ladiec od narodenia v januári 1971 v ilavskej nemocnici po odsťahovanie sa s rodičmi v októbri 1977 do Novej Dubnice a neskôr do Ilavy, sa stal vicemajstrom sveta vo FootGolfe. Udialo sa to na 4. majstrovstvách sveta vo FootGolfe v americkom Orlande na Floride, ktoré sa konali 27.5.-6.6.2023.
PhDr. Mgr. Rastislav Blaško si **striebro za 2. miesto doniesol domov ako footgolfový hráč národného tímu Slovenska Seniori - muži nad 45 rokov.** Okrem toho mu pripadla aj bronzová medaila ako Media Staff národného tímu Slovenska mužov. Doplnil tak zbierku dvoch získaných bronzových medailí z majstrovstiev Európy tímov EURO FOOTGOLF za 3. miesta 2019 v Anglicku a 2021 v Maďarsku.

Foto: archív Rastislava Blaška

Dianie v Odbornom učilišti internátnom v Ladcoch

4. mája 2023 absolvovali naši budúci žiaci prijímacie konanie. Do prvého ročníka sme pre školský rok 2023/2024 prijali spolu 41 žiakov. Štrnásť do učebného odboru kuchár, 13 k murárom a po sedem žiakov do učebných odborov stolár a záhradník. Pre žiakov prvých a druhých ročníkov sme zorganizovali kurz pohybových aktivít a pre žiakov tretích ročníkov kurz na ochranu života a zdravia.
V dňoch 5.-10.5.2023 sme v Ladcoch privítali **účastníkov projektu Erasmus+ z partnerských škôl z Maďarska a z Nemecka.** V rámci spoločného interkulturálneho podujatia sme realizovali niekoľko aktivít, ktoré boli zamerané na prezentáciu domovských krajín, zvláštnosti národných kuchýň, histórie i súčasnosti škôl a poznávanie okolitej krajiny.
Tretiaci, 22.5.2023, absolvovali prednášku pod gesciou úradu práce, sociálnych vecí a rodiny Trenčín na tému „Čo mám robiť po ukončení školy". Prváci i druháci absolvovali 29.5.2023 „Riešenie konfliktných situácií". Aktivitu realizovali pod vedením CPPPaP Dubnica nad Váhom.

Záverečné skúšky 2022/2023

Odborné učilište internátne v Ladcoch organizovalo v školskom roku 2022/2023, záverečné skúšky v nasledovných odboroch :

1. Stavebná výroba – murárske práce
2. Stavebná výroba – stavebné zámočníctvo
3. Spracúvanie dreva – stolárska výroba
4. Obchodná prevádzka – príprava jedál

K záverečným učňovským skúškam pristúpilo v tomto školskom roku **21 úspešných absolventov** tretieho ročníka našej školy, z toho 5 murárov, 3 zámočníci, 4 stolári, 9 kuchárov.
Jeden žiak získal osvedčenie o zaučení.
Skúšobná komisia skonštatovala, že všetci títo absolventi zvládli záverečné skúšky úspešne (9 s vyznamenaním, 2 prospeli veľmi dobre, 10 prospelo) a mohli tak **prevziať svoje výučné listy** z rúk triednych učiteľov na slávnostnom odovzdávaní výučných listov, ktorého sa okrem vedenia školy zúčastnil aj zástupca starostu obce, Ing. Peter Bračík, ktorý dvoch najúspešnejších absolventov **ocenil upomienkovým darčekom**.

30.6.2023 sme hodnotili rok - odovzdávali sme vysvedčenia prvákom a druhákom a udelili sme:

- 6 knižných odmien,
- 7 pochvál riaditeľom školy
- 3 pochvaly triednym učiteľom
- 4 žiaci prospeli s vyznamenaním
- 14 žiakov prospelo veľmi dobre
- 5 žiakov dostalo zníženú známku zo správania za neospravedlnenú absenciu.

Mgr. Miroslav Sňahničan

Otvorili sme brány kaštieľa

Dva krásne dni – 21. a 22. júl 2023 – budú už navždy patriť k míľnikom histórie kaštieľa v Ladcoch. **V oba dni sme otvorili jeho brány s cieľom ukázať verejnosti, ako pokračujeme s rekonštrukciou západného krídla kaštieľa.**

Prvý deň, piatok 21. júla, bol určený najmä projektovým partnerom, zástupcom blízkych obcí a relevantných kultúrnych inštitúcií Trenčianskeho kraja. Okrem pána starostu obce Ladce nás svojou prítomnosťou poctili Rhys Evans a Johan Barstad z nórskej Vysokej školy pre zelený rozvoj v Bryne, riaditeľ Trenčianskeho múzea v Trenčíne p. Peter Martinisko, riaditeľka Vlastivedného múzea v Považskej Bystrici p. Petronela Rágulová, námestníčka generálneho riaditeľa Pamiatkového úradu Slovenskej republiky p. Lýdia Kubeková či zastupujúci výkonný riaditeľ Krajskej organizácie cestovného ruchu Trenčín región p. Pavol Štefčík. Osobitne nás potešila prítomnosť rádových sestier zo Spoločnosti dcér kresťanskej lásky sv. Vincenta de Paul. V rámci kultúrneho a spoločenského programu, ktorým nás sprevádzal p. Tomáš Michalík, sa zúčastnení dozvedeli o dejinách kaštieľa v Ladcoch, o projekte MaHoLa, vďaka ktorému sa západná časť kaštieľa obnovila, Grantoch EHP a Nórska či o aktivitách rádových sestier vincentiek, ktorým kaštieľ v medzivojnovom období patril.

Podujatie svojimi rezkými rytmami otvoril **Adamcovský obývačkový kvartet** a jeho úvodnú časť ukončil Z**miešaný spevácky zbor Ilavčan**. Samozrejme, súčasťou podujatia bola aj ukážka exteriérov aj interiérov rekonštruovanej časti kaštieľa. V rámci exteriérov bolo vyriešené odvlhčenie objektu, ďalej boli vymenené okná, dvere i strešná krytina (vrátane ikonických dvoch nárožných vežičiek), samozrejme so súhlasom Krajského pamiatkového úradu Trenčín. V interiéroch boli zriadené priestory pre expozíciu o lokálnych dejinách, časť priestorov bola adaptovaná na obchodík s lokálnymi produktmi, umeleckú rezidenciu, kde sa bude dať krátkodobo prespať a kultúrno-kreatívne centrum, a to vrátane rekonštrukcie hygienického zázemia (WC, toalety a pod.). Po prehliadke interiérov mohli tí odvážnejší vstúpiť aj do zvyšku kaštieľa, ktorý je zatiaľ nezrekonštruovaný a ktorý vyzerá rovnako ako západná časť ešte pred dvomi rokmi. Vďaka ochote pána farára bol výnimočne otvorený aj kostolík sv. Valentína. Na záver si všetci oslovení vychutnali pohostenie, ktoré sme prichystali. Nad gastrošpecialitami a pri pohári vína sa utužili staré vzťahy a utvorili nové partnerstvá a konečne bol čas porozprávať sa (nielen) o kaštieli.

Sobota 22. júla bola trošku z iného súdku. V rámci „dní otvorených dverí" sme **mali tú česť byť súčasťou podujatia, venovaného Dňom obce Ladce.** Tento deň bol venovaný najmä občanom a návštevníkom Ladiec, vrátane rodín s deťmi. **Spočítali sme, že do kaštieľa sa prišlo pozrieť 1500 ľudí, s čím sme nerátali ani vo sne a touto cestou sa chceme všetkým poďakovať**, že si našli čas a prišli sa pozrieť na výsledky práce tímu MaHoLa. Veľmi milou spomienkou už navždy ostane návšteva delegácie rádových sestier vincentiek, vrátane tých, ktoré si ešte pamätali na časy, kedy v kaštieli pôsobili. Jedna z nich sa dokonca postarala o nečakanú situáciu, keď sa spoznala na fotografii z konca 40. rokov, ktorú máme v kaštieli vystavenú. V tejto unikátnej chvíli sme všetci, čo sme boli prítomní v expozičnej miestnosti, cítili spojenie s históriou ešte intenzívnejšie. Na toto premostenie medzi minulosťou a prítomnosťou budeme ešte dlho spomínať.

Aj napriek drobným detailom (projekt MaHoLa ešte nie je dokončený a v interiéroch treba ešte niektoré menej dôležité veci doladiť) si prítomní nemohli nevšimnúť enormný rozdiel medzi tým, ako kaštieľ vyzeral ešte pred dvomi rokmi a tým, ako vyzerá dnes. Musím sa čitateľom priznať, že **bezprostredné reakcie ako z piatku, tak zo soboty sa mi veľmi dobre počúvali.**

V našej práci pokračujeme aj naďalej. Budeme radi, ak budete svedkami nášho snaženia. Predpokladáme, že od jesene bude kaštieľ **otvorený v utorky doobeda, štvrtky poobede a v soboty,** podrobnejšie informácie zverejníme čoskoro a budeme ich priebežne aktualizovať. Z podujatí bude vyhotovené video, ktoré po jeho dokončení rovnako zverejníme. Rovnako nás poteší, ak by ste chceli do **našej expozície venovať zaujímavý predmet,** ktorý má súvis s kaštieľom alebo s Ladcami – radi ho vystavíme aj s menom darcu.

Dovoľte mi tento krátky príspevok zakončiť parafrázou slov **Rhysa Jonesa z Nórska: „Keď sme sem prvýkrát prišli a pozreli sa na kaštieľ, nevedeli sme si predstaviť, ako začne vstávať z popola. A dnes sme tu, pred zrekonštruovanou časťou kaštieľa, a nestačíme sa diviť.** Nielenže sa vám v krátkom čase podarilo vdýchnuť kaštieľu znovu život, ale vidím aj niečo, čo ma výnimočne teší. Vidím komunitu. Komunitu ľudí, ktorá pomáha vlastníčke, aby sa pripravilo toto vydarené podujatie. Komunitu občanov, ktorí si ctia svoju históriu. Kaštieľ bez fungujúcej komunity by bol síce hodnotnou, ale prázdnou škatuľou. Komunita je to, čo mu dáva význam a ja som rád, že som pri tom mohol byť."

Silvia Da Col Heisar

Projekt MaHoLa bol realizovaný vďaka Grantom EHP a Nórska, programu „Kultúra", správcom ktorého je Ministerstvo investícií, regionálneho rozvoja a informatizácie Slovenskej republiky.

Z matriky obce

Opustili nás

Vlasta Hatalová, 86 rokov
Libuša Juhošová, 69 rokov
Emília Belková, 92 rokov
Eduard Peničák, 64 rokov

Smútok nad stratou našich spoluobčanov zasiahol všetkých, ktorí ich poznali. Úprimnú sústrasť vyslovujeme všetkým pozostalým.

Narodili sa

Laura Satinová
Patrik Kapuš
Tobias Simkanič
Oliver Ježo
Oliver Riecky
Samuel Hrehuš

Blahoželáme rodičom a novým občanom Ladiec prajeme šťastie a úspechy v živote.

Jubileá

80. rokov
Helena Zelíková
Jozef Porubčan

85. rokov
Mária Mackurová

Srdečne blahoželáme jubilantom. Nech ich život plynie šťastne a pokojne v kruhu rodiny a priateľov, nech ich neopúšťa zdravie a láska najbližších.

Nové značenie autobusových zastávok v obci

V Ladcoch pribudlo nové značenie autobusových zastávok.
Nástupište č. 1 - pri pohostinstve u Sabu
Nástupište č. 2 - pri potravinách AMV
Nástupište č. 3 - pri novinovom stánku.

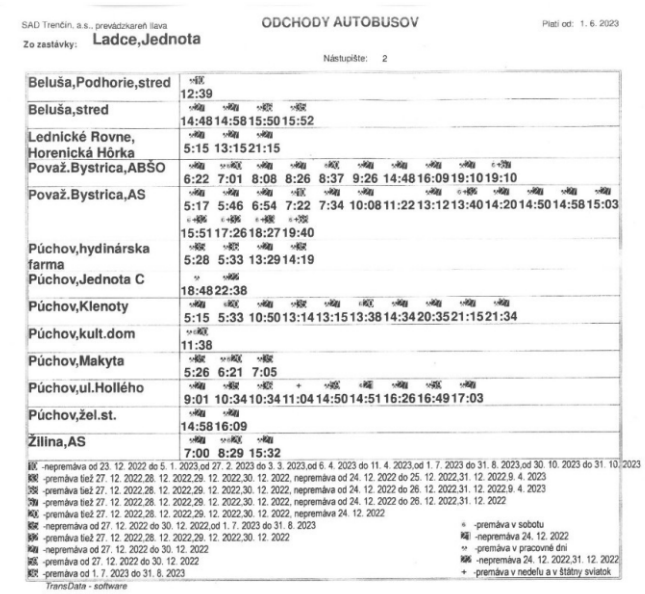

SAD Trenčín, a.s., prevádzkareň Ilava — ODCHODY AUTOBUSOV — Platí od: 1. 6. 2023

Zo zastávky: **Ladce,Jednota** — Nástupište: 2

Beluša,Podhorie,stred	12:39
Beluša,stred	14:48 14:58 15:50 15:52
Lednické Rovne, Horenická Hôrka	5:15 13:15 21:15
Považ.Bystrica,ABŠO	6:22 7:01 8:08 8:26 8:37 9:26 14:48 16:09 19:10 19:10
Považ.Bystrica,AS	5:17 5:46 6:54 7:22 7:34 10:08 11:22 13:12 13:40 14:20 14:50 14:58 15:03 15:51 17:26 18:27 19:40
Púchov,hydinárska farma	5:28 5:33 13:29 14:19
Púchov,Jednota C	18:48 22:38
Púchov,Klenoty	5:15 5:33 10:50 13:14 13:15 13:38 14:34 20:35 21:15 21:34
Púchov,kult.dom	11:38
Púchov,Makyta	5:26 6:21 7:05
Púchov,ul.Hollého	9:01 10:34 10:34 11:04 14:50 14:51 16:26 16:49 17:03
Púchov,žel.st.	14:58 16:09
Žilina,AS	7:00 8:29 15:32

-nepremáva od 23. 12. 2022 do 5. 1. 2023,od 27. 2. 2023 do 3. 3. 2023,od 6. 4. 2023 do 11. 4. 2023,od 1. 7. 2023 do 31. 8. 2023,od 30. 10. 2023 do 31. 10. 2023
-premáva tiež 27. 12. 2022,28. 12. 2022,29. 12. 2022,30. 12. 2022, nepremáva od 24. 12. 2022 do 25. 12. 2022,31. 12. 2022,9. 4. 2023
-premáva tiež 27. 12. 2022,28. 12. 2022,29. 12. 2022,30. 12. 2022, nepremáva od 24. 12. 2022 do 26. 12. 2022,31. 12. 2022,9. 4. 2023
-premáva tiež 27. 12. 2022,28. 12. 2022,29. 12. 2022,30. 12. 2022, nepremáva od 24. 12. 2022 do 26. 12. 2022,31. 12. 2022
-premáva tiež 27. 12. 2022,28. 12. 2022,29. 12. 2022,30. 12. 2022, nepremáva 24. 12. 2022
-nepremáva od 27. 12. 2022 do 30. 12. 2022,od 1. 7. 2023 do 31. 8. 2023
-premáva tiež 27. 12. 2022,28. 12. 2022,29. 12. 2022,30. 12. 2022
-nepremáva od 27. 12. 2022 do 30. 12. 2022
-premáva od 27. 12. 2022 do 30. 12. 2022
-premáva od 1. 7. 2023 do 31. 8. 2023
-premáva v sobotu
-nepremáva 24. 12. 2022
-premáva v pracovné dni
-nepremáva 24. 12. 2022,31. 12. 2022
-premáva v nedeľu a v štátny sviatok

TransData - software

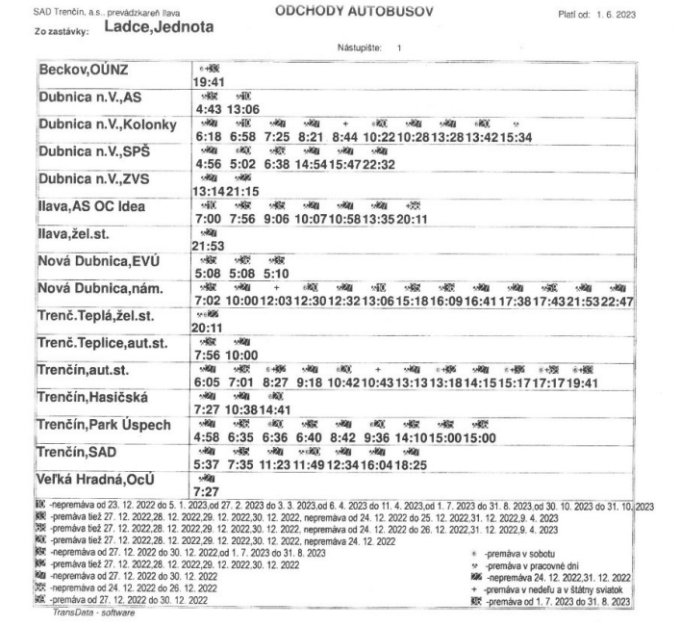

SAD Trenčín, a.s., prevádzkareň Ilava — ODCHODY AUTOBUSOV — Platí od: 1. 6. 2023

Zo zastávky: **Ladce,Jednota** — Nástupište: 1

Beckov,OÚNZ	19:41
Dubnica n.V.,AS	4:43 13:06
Dubnica n.V.,Kolonky	6:18 6:58 7:25 8:21 8:44 10:22 10:28 13:28 13:42 15:34
Dubnica n.V.,SPŠ	4:56 5:02 6:38 14:54 15:47 22:32
Dubnica n.V.,ZVS	13:14 21:15
Ilava,AS OC Idea	7:00 7:56 9:06 10:07 10:58 13:35 20:11
Ilava,žel.st.	21:53
Nová Dubnica,EVÚ	5:08 5:08 5:10
Nová Dubnica,nám.	7:02 10:00 12:03 12:30 12:32 13:06 15:18 16:09 16:41 17:38 17:43 21:53 22:47
Trenč.Teplá,žel.st.	20:11
Trenč.Teplice,aut.st.	7:56 10:00
Trenčín,aut.st.	6:05 7:01 8:27 9:18 10:42 10:43 13:13 13:18 14:15 15:17 17:17 19:41
Trenčín,Hasičská	7:27 10:38 14:41
Trenčín,Park Úspech	4:58 6:35 6:36 6:40 8:42 9:36 14:10 15:00 15:00
Trenčín,SAD	5:37 7:35 11:23 11:49 12:34 16:04 18:25
Veľká Hradná,OcÚ	7:27

-nepremáva od 23. 12. 2022 do 5. 1. 2023,od 27. 2. 2023 do 3. 3. 2023,od 6. 4. 2023 do 11. 4. 2023,od 1. 7. 2023 do 31. 8. 2023,od 30. 10. 2023 do 31. 10. 2023
-premáva tiež 27. 12. 2022,28. 12. 2022,29. 12. 2022,30. 12. 2022, nepremáva od 24. 12. 2022 do 25. 12. 2022,31. 12. 2022,9. 4. 2023
-premáva tiež 27. 12. 2022,28. 12. 2022,29. 12. 2022,30. 12. 2022, nepremáva od 24. 12. 2022 do 26. 12. 2022,31. 12. 2022,9. 4. 2023
-premáva tiež 27. 12. 2022,28. 12. 2022,29. 12. 2022,30. 12. 2022, nepremáva 24. 12. 2022
-nepremáva od 27. 12. 2022 do 30. 12. 2022,od 1. 7. 2023 do 31. 8. 2023
-premáva tiež 27. 12. 2022,28. 12. 2022,29. 12. 2022,30. 12. 2022
-nepremáva od 27. 12. 2022 do 30. 12. 2022
-nepremáva od 24. 12. 2022 do 26. 12. 2022
-premáva od 27. 12. 2022 do 30. 12. 2022
-premáva v sobotu
-premáva v pracovné dni
-premáva v nedeľu a v štátny sviatok
-premáva od 1. 7. 2023 do 31. 8. 2023

TransData - software

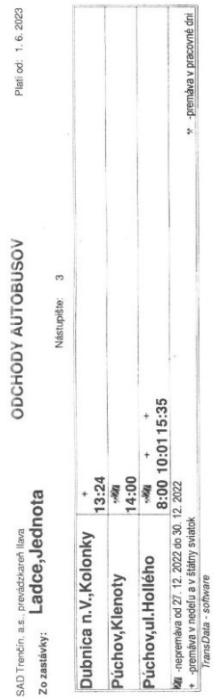

SAD Trenčín, a.s., prevádzkareň Ilava — ODCHODY AUTOBUSOV — Platí od: 1. 6. 2023

Zo zastávky: **Ladce,Jednota** — Nástupište: 3

Dubnica n.V.,Kolonky	13:24
Púchov,Klenoty	14:00
Púchov,ul.Hollého	8:00 10:01 15:35

-nepremáva od 27. 12. 2022 do 30. 12. 2022
-premáva v nedeľu a v štátny sviatok
-premáva v pracovné dni

TransData - software

Cesta Za kaštielom-hotovo!

Obec Ladce na základe schváleného rozpočtu realizovala v mesiaci jún z vlastných finančných prostriedkov dobudovanie poslednej etapy miestnej komunikácie IBV Za kaštieľom. Komunikácia bola navrhnutá ako jednosmerná betónová cesta bez chodníka.
Cesta do tvaru L spája IBV Za kaštieľom s Ulicou Ľudovíta Štúra a zvýšila komfortný vjazd a výjazd pre štyri rodinné domy.
Realizáciou sa zlepšil nielen vizuálny charakter obce, ale i kvalita miestnej infraštruktúry a spokojnosť všetkých obyvateľov IBV, ktorí hlavne v čase nepriaznivého počasia mali pocit nepohodlia.

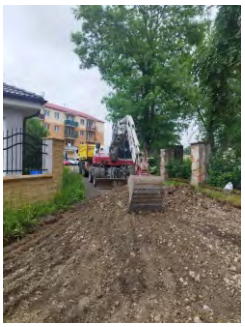

Text: Ing. Zuzana Malovcová Seidl
Foto: Ing. Katarína Kalusová

Futbal v Ladcoch

Hodnotenie minulého súťažného ročníka

Družstvo dospelých odohralo 28 stretnutí zvíťazili 6x remizovali 3x a 19 stretnutí prehrali. S 21 bodmi a skóre 27:84 obsadili konečne 13. miesto. Najviac stretnuti 26 odohral Adam Slivka, ktorý strerelil i 3 góly. v 24 stretnutiach nastúpili Mojto, Kubiš a P. Štrbák, ktorý bol našim najlepším strelcom s 8 gólmi.
Starší žiaci U15 odhrali 16 stretnutí v 5 zvíťazili,1x remizovali a 10 zápasov prehrali. So 16 bodmi a skóre 38:61 skončili na 6.mieste.
Najlepšie umiestnenie dosiahli mladší žiaci U13, ktorí odhrali 16 stretnutí v 8 zvíťazili, 3x remizovali a 5 zápasov prehrali. S 27 bodmi a skóre 83:51 obsadili konečne 3.miesto.

Príprava na novú sezónu

Prípravu na novú sezónu zahájilo mužstvo dospelých tradičným priateľským zápasom proti prvoligovému Vionu Zlaté Moravce. Zlaté Moravce ako už takmer tradične prišli s 22 hráčmi a tak na každý polčas nastúpila ina 11stka hráčov. Stretnutie skončilo víťazstvom hosti 0:3. V zápase nastúpilo i niekoľko hráčov z iných klubov o ktorých sme mali resp. mame záujem.
Od 4. júla už chlapci zarezávajú naplno pod vedením trénera Martina Štrbáka. S mužstvom sa pripravuje aj niekoľko chlapcov z iných klubov. Mužstvo bude pokračovať v 5. lige, veríme že sa nám podarí doplniť káder a výsledky zápasov budú lepšie ako v uplynulých 2 sezónach.
Počas prípravy odohrali 3 prípravné stretnutia, všetky na domácej pôde. S Lysou zvíťazili 2:1, obidva góly strelil P. Štrbák. S Košecou remizovali 1:1 gól dal Mojto. V poslednom zápase pred súťažou prehrali s Udičou 4:8. Po polčase naši prehrávali 0:2, nepriaznivý výsledok dokázali zvrátiť a 20 minút pred koncom viedli 4:2. Autormi gólov boli Rosina 2, Martinka (z 11m) a Kvasnica. A však v závere zápasu naši poľavili čo súper využil na strelenie 6 gólov.
Nový ročník súťaže dospelých začína už tento víkend t.j. 5. a 6. augusta. V auguste odohráme domáce zápasy v nedeľu, ale zvyšných 5 zápasov doma odohráme v sobotu. Čo sa týka hráčskeho kádra odišiel Adam Slivka prišli Samo Drahuta a Tomáš Vyhnička. V riešení sú Miloš Pilát a Peter Kučiak z D. Kočkoviec a Ján Chupáč z Pov. Bystrice.

Do súťaži sme okrem dospelých prihlásili i starších žiakov U15, prípravky U11 a U9. Súťaž U15 začína v polovici augusta, U11 začína 2. septembra a o forme a začiatku súťaže U9 sa rozhodne na porade účastníkov, ktorá bude 16.8. v Pov. Bystrici.

Bronzový odznak SFZ pre p. Tichého

SFZ ocenil pri príležitosti jeho 70. ročného životného jubilea p. Pavla Tichého bronzovým odznakom SFZ. Myslím, že priaznivcom ladeckého futbalu pána Tichého predstavovať nemusíme. V rokov 1982 až 1998 zastaval funkciu tajomníka Telovýchovnej jednoty Tatran Cementáreň Ladce.

Od r. 1998 do dnes je predsedom revíznej komisie TJ. Popri svojom funkcionárskom pôsobení sa venoval aj trénovaniu najmä mládeže. V sezónach 1981/82, 1985/86, 1993/94, 1994/95 pôsobil ako tréner starších žiakov. V rokoch 1995 až 2001 bol trénerom dorastu, s ktorým v r.1998 postúpili do 4. ligy. V rokoch 2001 až 2003 opäť trénoval žiakov a v rokoch 2004 až 2006 pôsobil ako tréner dospelých.
Odznak mu odovzdal predseda Oblastného futbalového zväzu p. Panák na konferencii ObFZ v Považskej Bystrici dňa 7.júla.

Rozpis majstrovských futbalových zápasov jeseň 2023

Dátum	Dospelí	Starší žiaci U15
6.8.23 (nedeľa)	17.00 Ladce _ Hlohovec	
13.8.23 (nedeľa)	17.00 Tr. Stankovce - Ladce	
19.8.23 (sobota)		10.30 Dohňany - Ladce
20.8.23 (nedeľa)	17.00 Ladce - Kvašov	
27.8.23 (nedeľa)	17.00 Ladce - Domaniža	10.30 Ladce - Ilava
1.9.23 (piatok)		10.30 Ladce - Prečín
3.9.23 (nedeľa)	16.00 Brvnište - Ladce	10.30 P. Bystrica B - Ladce
9.9.23 (sobota)	16.00 Ladce - Vrbové	Ladce - voľno
15.9.23 (piatok)		10.30 Ladce – D. Mariková
16.9.23 (sobota)	15.00 Kanianka - Ladce	
17.9.23 (nedeľa)		10.30 Plevník - Ladce
23.7.23 (sobota)	15.00 Ladce - Veľké Uherce	
24.9.23 (nedeľa)		10.30 Ladce - Udiča
30.9.23 (sobota)	14.30 Partizánske - Ladce	
1.10.23 (nedeľa)		10.30 Domaniža - Ladce
7.10.2023 (sobota)	14.30 Ladce – Myjava B	
8.10.23 (nedeľa)		10.30 (9.45) Ladce - Papradno
14.10.23 (sobota)	14.30 Piešťany - Ladce	
15.10.23 (nedeľa)		9.45 Sverepec - Ladce
21.10.23 (sobota)	14.00 Ladce - Podolie	
22.10.23 (nedeľa)		10.30 (9.15) Ladce - Praznov
28.10.23 (sobota)	14.00 Horná Krupá - Ladce	
29.10.23 (nedeľa)		10.30 H. Poruba - Ladce
4.11.23 (sobota)	13.30 Ladce - Prečín	
11.11.23 (sobota)	13.30 Chynorany – Ladce	

Tu si doma !

PRÍPRAVKA,
MLADŠÍ ŽIACI
STARŠÍ ŽIACI

Trénuj a hraj futbal za Ladce !

facebook.com/tjtatranladce

ladecké zvesti
Spravodajca miestnej samosprávy v Ladcoch
XXXV. ročník
máj, číslo 2 / 2023
Redaktor: Branislav Lipták
Grafická príprava: Matej Lipták
Vychádza vo firme BEEL s.r.o., Púchov
Tlač: ASSA s.r.o., Púchov
Kontakt:
grafik@beel.sk | 0948 311 908 | 0905 258 685